

# PROSIP

**PROMOTORA DE OBRAS SOCIALES  
Y DE INSTRUCCIÓN POPULAR**

**MEMORIA 2007 – 2008**

# CONTENIDO

PROSIP

Misión

Objetivos

Organización interna

Zonas de intervención

## Valle Grande

Programa Costa

Centro de Formación para el Desarrollo de la Agricultura

Escuela Agraria

Programa Sierra

Programa Médico

Otras actividades

## Condoray

Formación de formadoras

Capacitación de adultas

Acciones comunales

Capacitación de jóvenes

Programa de complementación nutricional

Centro de Formación Empresarial para la mujer

Terremoto

Publicaciones

Información Económica

## PROSIP

La Promotora de Obras Sociales y de Instrucción Popular **PROSIP** es una asociación civil sin fines de lucro, establecida como tal mediante escritura pública del 9 de marzo de 1964 e inscrita en el Asiento I, a fojas 135, del tomo 8 del Registro de Asociaciones de Lima, Perú.

### Misión Institucional

Nuestra misión es promover la instrucción popular por medio de la enseñanza, radio escuelas, escuelas de oficio y talleres, y cualquier otro medio conducente a elevar el nivel cultural y social del pueblo. Para lo cual patrocina programas integrales, de promoción humana y desarrollo rural.

### Objetivos

Nuestras actividades están orientadas a:

1. Promover la formación y capacitación profesional, y técnica de jóvenes y adultos en diversas áreas.
2. Patrocinar programas de medicina curativa y preventiva en el ámbito de la asistencia social.
3. Impulsar la investigación, extensión, capacitación técnica y agropecuaria.
4. Patrocinar programas de ayuda complementaria a la formación de los estudiantes escolares y universitarios.
5. Fortalecer la unidad familiar brindando los servicios integrales necesarios.
6. Propiciar la difusión y participación cultural y deportiva.
7. Fomentar y patrocinar programas asistenciales y educativos.
8. Brindar capacitación en el campo del desarrollo y promoción integral.
9. Implementar cualquier programa conducente a elevar el nivel cultural de las personas, que apruebe la Junta Directiva.

### Organización interna

**PROSIP** consta de una Asamblea General (**13 asociados**) y del Comité Directivo, que es el órgano de gobierno:

#### Comité Directivo de PROSIP

Dr. Edgar Tejada Zevallos .....	Presidente
Sr. Apolonio Suárez Orbezo .....	Vicepresidente
Ing. Alejandro Fontana Palacios .....	Secretario
Srta. María Eugenia Veyrat Marques .....	Vocal

Srta. María Raquel Liria Domínguez ..... Vocal

Dr. Henry Bullard Combe ..... Vocal

Sr. Claudio Cavassa Salazar ..... Vocal

Después del Comité Directivo se encuentra las Juntas de Gobierno del Instituto Rural Valle Grande y del Instituto Condoray, de la cuales dependen las diferentes actividades de cada institución.

## ORGANIGRAMA DEL INSTITUTO RURAL VALLE GRANDE

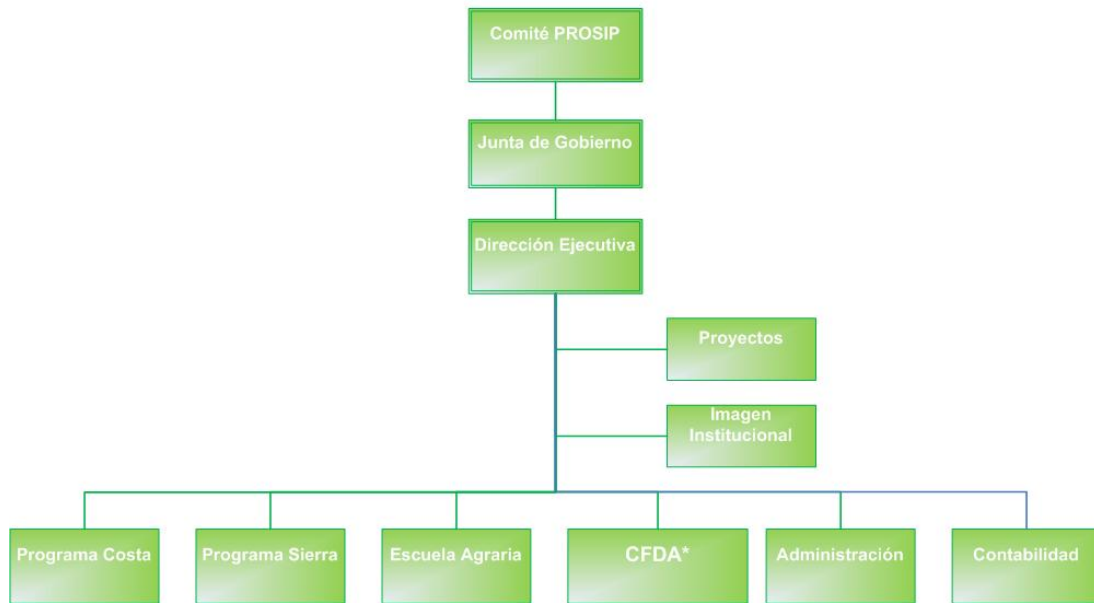

\* CFDA: Centro de Formación para el Desarrollo de la Agricultura

## ORGANIGRAMA DEL INSTITUTO CONDORAY

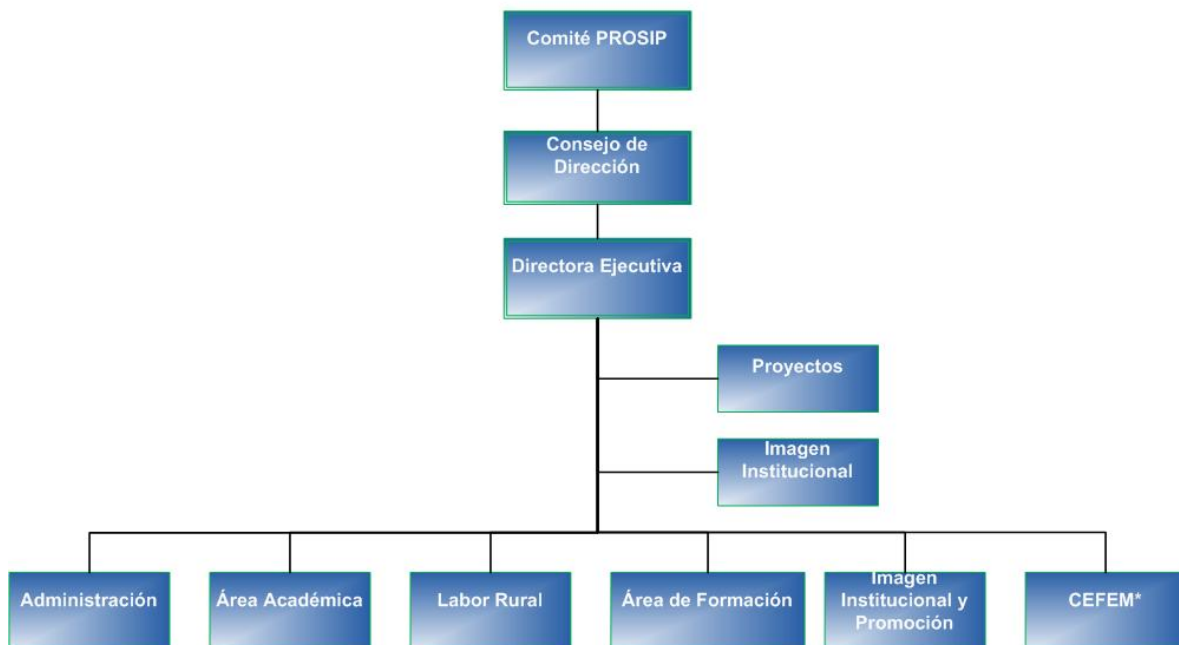

\* CEFEM: Centro de Formación Empresarial para la mujer.

## ZONAS Y SECTORES DE INTERVENCIÓN DE PROSIP

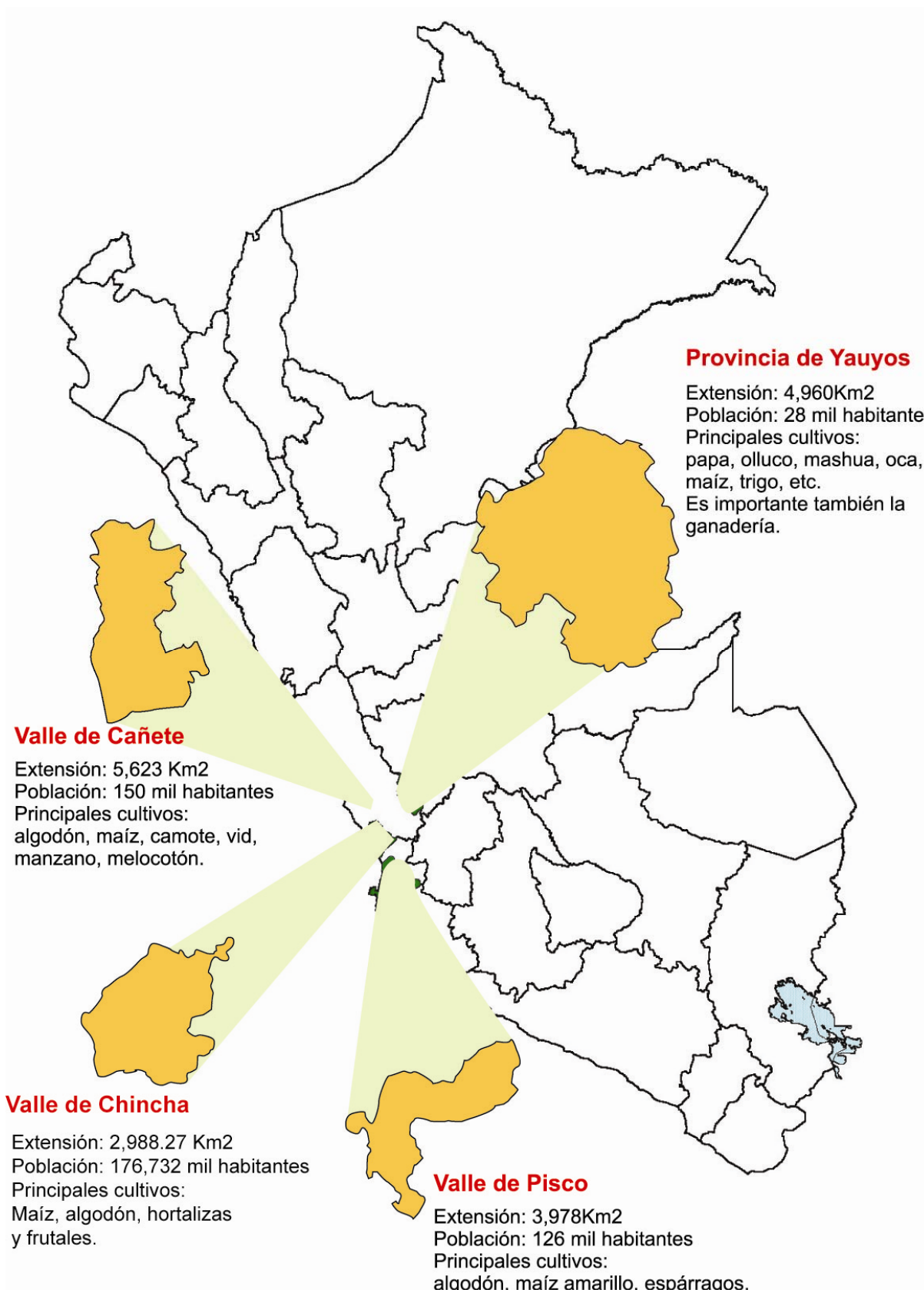

# INSTITUTO RURAL VALLE GRANDE

El **Instituto Rural Valle Grande** es un centro de investigación, extensión y fomento agrario constituido el 25 de febrero de 1965 por PROSIP y reconocido por el Ministerio de Agricultura, el 2 de junio de 1983, mediante Resolución Directoral N° 04383-AG-DGAG.

Nuestra **responsabilidad** es contribuir al desarrollo sostenible, profesional y humano, de los agricultores y ganaderos de la costa central del país y de la sierra de Yauyos, iniciativas apoyadas en la solidaridad, el trabajo, la unión familiar y la preservación del medio ambiente.

Con este fin, Valle Grande realiza actividades de investigación y transferencia de tecnologías productivas y favorece la organización solidaria de los productores agropecuarios logrando que obtengan ventajas competitivas en una economía de libre mercado.

La labor social que realiza el Instituto Rural Valle Grande se divide en 5 grandes programas: el Centro de Formación para el Desarrollo de la Agricultura (CFDA) orientado a la capacitación y actualización de conocimientos de personas relacionadas con el sector agrícola, el Programa Costa que trabaja con los agricultores de la costa central, la Escuela Agraria que trabaja con jóvenes egresados de la secundaria con vocación agrícola, el Programa Sierra que trabaja con las comunidades campesinas de la sierra de Nor Yauyos) y el Programa Médico que brinda servicios de salud en sus dos postas médicas ubicadas en Cañete.

## 1. Centro de Formación para el Desarrollo de la Agricultura (CFDA)

Este programa es creado con la finalidad de apoyar a los agricultores, técnicos y profesionales del agro, para brindarles diversos programas de capacitación y actualización de conocimientos a fin de que puedan afrontar con éxito las exigencias de la agricultura moderna.

El CFDA cuenta con:

### 1.1. Cursos Intensivos de capacitación

Los Cursos Intensivos de Capacitación brindan conocimientos técnicos específicos que buscan ampliar los horizontes de los pequeños agricultores, técnicos y público en general. Sirven de puente en la transmisión de tecnologías modernas, fácilmente aplicables en el medio rural, de tal forma que permitan la incursión en un determinado cultivo o la mejora de su productividad. Estos cursos tienen una duración aproximada de cuatro a cinco días. Las clases teóricas se combinan con las prácticas en campo, y las exposiciones de profesionales especialistas con las de agricultores y productores exitosos.

En el transcurso del año 2007 se desarrollaron los siguientes cursos intensivos:

<b>Temario 2007</b>	<b>Participantes</b>
I Curso Teórico Práctico Manejo de Equipos, Calibración Técnica de Aplicación de Agroquímicos y Bioplaguicidas.	34
III Curso Teórico Práctico de Cultivo de Palto Hass para Exportación	66
III Curso Teórico Práctico de Uva de Mesa Red Globe y otras de Exportación.	59
II Curso Teórico Práctico de Instalación, Manejo y Mantenimiento de Riego Tecnificado.	47
I Taller Internacional de Agricultura Biointensiva.	28
I Taller Internacional de Nematología aplicada.	25
IX Curso Internacional de Productos Medicinales de Abejas & I Seminario Internacional de Reinas Tolerantes a Varroa.	40

Durante el año 2008 se desarrollaron los siguientes temas:

<b>Temario 2008</b>	<b>Participantes</b>
I Curso Teórico Práctico Cultivo de Algodón Híbrido Hazera para Exportación.	23
Curso Teórico Práctico de Crianza de cuyes para exportación.	14
Curso de técnicas de aplicaciones para la protección de cultivos.	39
Curso de cultivo de Palta Hass de exportación.	87
Curso Internacional de Manejo de Plagas en el Sistema de Producción Agrícola.	34
Curso Internacional de Cítricos para Exportación.	54
Curso de cultivo de uva de mesa Red Globe y otras de exportación.	35
Curso teórico práctico de cultivo de espárragos y alcachofas de exportación.	29
Curso Internacional Teórico Práctico de Producción de Bioplaguicidas a partir de microorganismos Entomopatógenos y Antagonistas. Bacterias, Hongos y Virus.	21
Curso de Fisiología Vegetal y Nutrición Mineral	32

## 1.2. Programa de Apoyo a la Asistencia Técnica

Ofrece capacitación y actualización a técnicos agropecuarios involucrados en labores de asistencia técnica a pequeños y medianos productores. Las reuniones técnicas se organizan con una frecuencia mensual, incidiendo en temas de actualidad, como por ejemplo, la aparición de una nueva plaga, la evolución del clima, semillas de última generación, entre otros. La rica experiencia acumulada por los asistentes permite que el intercambio de ideas en las sesiones sea fructífero y redunde en la mejora de su trabajo en el campo.

Temario 2007	Participantes
<p><b>Febrero</b>            “Manejo agronómico del Híbrido de Maíz “INTI 8480””            “Comentario sobre el Estado del Tiempo en el Verano 2007”            “Visita guiada a los campos de INTI 8480 en la zona de Herbay”</p>	44
<p><b>Abril</b>            “Sistema de Manejo de Suelos – Importancia de la Rotación de Cultivos”            “Uso de Feromonas PHEROGEN para Heliothis y Polilla en el Manejo Integrado de Plagas”            “Producción de Plantas de Vid para Uva de Mesa”            “Zanahorias Híbridas en el Mercado Peruano”</p>	101
<p><b>Mayo</b>            Biología y Manejo de la mosquita Prodiplosis longifila – Familia Cecidomyiidae”            “Resultados de ensayos experimentales en Arveja Verde (Holantao) realizados en la UNA – La Molina”            “Nuevos conceptos en el Control de Malezas y un informe sobre el clima”</p>	76
<p><b>Julio</b>            “Manejo de Nutrientes y Fertilización del Cultivo de Maíz”            “Informe final Fitosanitario de la Campaña Algodonera 2006-2007 tanto de Tangüis como del Híbrido Hazera”            “Taller de Complementación de Técnicos Agrarios”</p>	127
<p><b>Agosto</b>            “Manejo de la Variedad de algodón PIMA – IPA - 59”            “Semilla de algodón UNA - 1”            “Factores limitantes en la Producción de Maíz”</p>	89
<p><b>Setiembre</b>            “Nutrición y Fertilización del Cultivo de Algodón”            “Exhibición de la sembradora neumática de SEMPERÚ”            “Nutrición foliar del Algodonero para altos regimientos”            “Producción de Granos Oleaginosos, procesamiento y obtención de Biodiesel presente y futuro”</p>	64
<p><b>Octubre</b>            “Financiamiento y Manejo de Costos en el Cultivo de Algodón”            “Comentarios sobre el clima”            “Manejo fitosanitario del Algodón en la presente campaña 2007-2008”            “Manejo Agronómico de Cultivares de Algodón”</p>	48
<p><b>Noviembre</b>            “Manejo Agronómico de la UVA en Cañete”            “Fase Perú – Fertilizantes Fosfatados + Microelementos”            “Resistencia Sistemática Adquirida (R.S.A.) en las plantas”</p>	48

<b>Temario 2007</b>	<b>Participantes</b>
<b><u>Diciembre</u></b> “Comentarios sobre el clima” “Manejo fisiológico del Algodonero en la Costa Central” “Desarrollo del Maiz Amarillo Pioneer a través de la empresa Agronegocios Génesis”	45

#### Relación de cursos 2008

<b>Temario 2008</b>	<b>Participantes</b>
<b><u>Febrero</u></b> “Efectos del clima en el cultivo de algodón; campaña 2007-2008” “Metodologías de extensión en el cultivo algodónero” “Visita a un campo de algodón de el Chilcal para ver PIMA-IPA-59 y otros linajes promisorios”	35
<b><u>Marzo</u></b> “Uso del Guano de las Islas; recomendaciones para los principales cultivos” “Usos del compostaje en la agricultura y el medio ambiente” “Las bondades del fertilizante biótico MO-STD para suelos de los cultivos de la costa peruana”	48
<b><u>Mayo</u></b> “Manejo fitosanitario de la arveja verde - Holantao” “Tecnología de producción de cultivo de arveja” “Oportunidades del abonamiento del Holantao”	49
<b><u>Junio</u></b> “Manejo de suelos, riego y fertilización de cultivos”	40
<b><u>Julio</u></b> “El sistema de siembra directa y el cultivo de soya en verano” “La siembra de trigo como cultivo de rotación en el sistema de siembra directa y del maíz para grano; así como los tipos de COMPOST a base e guano de pollo y gallina”	40
<b><u>Agosto</u></b> “Balance de la campaña de algodón Pima-IPA-59 en la costa central” “El cultivo de maíz en la costa; criterios para bajar costos de producción.” “Comentarios sobre el clima de la presente campaña agrícola” “¿Qué son los fertilizantes? Y el caso de algunos de ellos adulterados”	40
<b><u>Setiembre</u></b> “El riego por goteo, una alternativa interesante para los agricultores” “Ventajas del uso del sulfato de amonio en la Costa del Perú” “Elaboración de costos de producción y análisis de rentabilidad de los cultivos agrícolas”	43
<b><u>Octubre</u></b> “Importancia del uso de los ácidos húmicos y de los aminoácidos en el desarrollo de los cultivos” “Producción de maíz de alta calidad protéica INIA-611” “Producción y uso de bioplaguicidas de Cuba”	35
<b><u>Noviembre</u></b> “Efecto del Bioplus (Quitosano al 5%), como enraizador y promotor de fitoalexinas en las plantas” “Efecto de la línea PROQUELATE en los procesos fisiológicos de las plantas basado en ácidos carboxílicos naturales” “Recomendaciones de manejo del Algodón PIMA HAZERA 1952”	31

Temario 2008	Participantes
ACALPI "Comentarios al manejo de algodón PIMA-IPA-59"	
<b>Diciembre</b> "Visita guiada al campo de arveja INIA-U SUI en Herbay Bajo" "EM-1: Microorganismos eficaces"	21

### 1.3. Pasantías

En el transcurso del año 2008, se efectuaron pasantías con agricultores y ganaderos provenientes de diversas partes del país. Estas pasantías que son un medio de aprendizaje para agricultores y demás personas ligadas a la actividad agropecuaria, tuvieron una fuerte connotación práctica, cada una de ellas tuvieron distintas necesidades a satisfacer, por lo que los temas desarrollados fueron variados. A continuación se detalla cada una de ellas:

- A. La institución Caritas Huancavelica estuvo representado por el Ing. Armando Vega Celedonio, participaron un total de 20 personas. Esta visita tuvo como tema: **"Experiencia de producción y comercialización de plantas medicinales"**. En esta ocasión se realizó en 2 fechas diferentes, la primera se dio entre los días del 25 al 27 de junio del 2008 y el segundo el 23 y 24 de octubre del mismo año.
- B. Pasantía de la Institución Caritas Cañete; esta institución estuvo representada por José Luis Pardo Lizan, en esta visita estuvieron un total de 03 participantes. Esta visita tuvo como tema: **"Experiencia de producción y comercialización de plantas medicinales"**. Esta pasantía se dio en un total de 4 días, entre el 08 y el 11 de julio del 2008.
- C. Pasantía del ISTP "Jaime Cerrón Palomino".- Esta institución educativa tiene su sede en Huancayo, específicamente en el distrito de Chongos Bajo estuvo representado por el Ing. Armando Aquino Egas, estuvieron un total de 28 participantes. Esta visita tuvo como tema: **"Experiencia en la crianza de ganado ovino y vacuno"**. Esta pasantía tuvo una duración de 3 días, entre el 20 y el 22 de octubre del 2008.
- D. Pasantía del CRFA Waynakunaq Qoriwasi.- Esta institución dedicada a la formación de jóvenes a nivel de secundaria de menores, se encuentra ubicada en un poblado de Yauyos, estuvo representado por el Prof. Percy Rayme Quispe, participaron un total de 15 personas. Esta visita tuvo como tema **"Experiencia en la crianza de animales menores (cuy)"**. Esta pasantía duró 1 sólo día, y fue realizado el 11 de noviembre del 2008.
- E. Pasantía de Promotores Agropecuarios del Nor-Yauyos.- Estuvo encabezada por el Ing. Héctor Escobar Robledo y participaron un total de 12 personas. Esta visita tuvo como tema: **"Experiencia en el manejo de pastos cultivados en la sierra del Perú"**. Esta pasantía duró un solo día y se desarrolló el 14 de noviembre del 2008.

#### **1.4. Programa de capacitación a profesores de ISTPs**

En el año 2008, se organizaron cursos de capacitación dirigidos a profesores de Institutos Superiores Tecnológicos Públicos, docentes que pertenecen a la especialidad de Agropecuaria, en el marco del proyecto “**Generación de capacidades en actores estratégicos para el desarrollo de la actividad agropecuaria en la sierra del Perú**”. Esta capacitación se dio en convenio con el Ministerio de Educación del Perú.

#### **1.5. Diplomado en Gestión Agrícola**

Con el fin de brindar una mejora en su desarrollo profesional a los técnicos y profesionales del agro, Valle Grande y la Universidad de Piura, organizan el Diplomado en Gestión Agrícola, el cual tiene una duración de nueve meses. El programa incorpora conceptos de economía, control presupuestario, planeamiento financiero, marketing y otros temas fundamentales en los agronegocios de hoy.

<b>Diplomado en Gestión Agrícola 2007-2008</b>	
<b>Participantes</b>	<b>Cantidad</b>
Profesionales	10
Técnicos	11
Total	21

## 2. Programa Costa

El Programa Costa orienta su trabajo hacia la articulación de cadenas productivas, en las que promueve la creación de valor a través de la participación de los pequeños agricultores y de los demás agentes que hacen posible la atención de una necesidad concreta presente en un determinado mercado. De esta forma los pequeños agricultores adquieren mayores capacidades y mejoran el nivel de sus ingresos familiares.

### 2.1. Investigación y Desarrollo

El Área de Investigación y Desarrollo se encarga de incorporar nuevos conocimientos y técnicas para mejorar y adecuar los sistemas de producción, cosecha y post-cosecha de los cultivos con potencial comercial. Este trabajo dará como resultado paquetes tecnológicos que serán el soporte para fortalecer o articular cadenas productivas. Contamos con un área experimental ubicada en el distrito de Quilmaná en la provincia de Cañete, Lima – Perú.

Durante el 2007, Valle Grande realizó investigaciones en el área de:

- **Fresa:** Mediante un contrato realizado por PROSIP, UNIMAR y AVSA se realizó el ensayo de producción de Fresa; se trabajó en un área experimental de 12,500 m<sup>2</sup>, lográndose rendimientos óptimos sobre las 50 toneladas por hectárea en la variedad aromas y 49 toneladas de hectárea en la variedad caramosa.

Durante el 2008, el área de I+D del Instituto Rural Valle Grande, diseño y dio inicio al Programa Integral de Producción de Palto, en el marco de la ejecución del proyecto “Fortalecimiento de cadenas productivas de agro-exportación en los valles de Cañete y Pisco”, el cual viene siendo financiado por la Agencia Española de Cooperación Internacional para el Desarrollo (AECID) y Fundación CODESPA.

### 2.2. Laboratorio de Análisis de Suelos, Aguas y Foliare

Este laboratorio evalúa las características físicas y químicas de los suelos, el estado nutricional de las plantas, el estado de los insumos, así como la calidad del agua, entre otros. La información obtenida permite una fertilización racional y eficiente de los cultivos.

#### ANALISIS REALIZADOS EL 2007

ANALISIS	%	AÑO 2007
SUELOS	51.76	559
FOLIARES	26.67	288
AGUAS	16.39	177
GUANOS	5.19	56
<b>TOTAL</b>	100.00	1,080

ANALISIS DE SUELOS	CANTIDAD DE ANALISIS	
	%	AÑO 2007
RUTINA	3.94	22
RUTINA + C.C.	34.88	195
COMPLETO.	61.18	342
<b>TOTAL</b>	100.00	559

**ANALISIS REALIZADO EL 2008**

ANALISIS	%	AÑO 2008
SUELOS	60.64	590
FOLIARES	23.85	232
AGUAS	9.25	90
GUANOS	6.26	61
<b>TOTAL</b>	100.00	973

ANALISIS DE SUELOS	CANTIDAD DE ANALISIS	
	%	AÑO 2008
RUTINA	2.55	15
RUTINA + C.C.	30.85	182
COMPLETO.	66.60	393
<b>TOTAL</b>	100.00	590

### 2.3. Maquinaria Agrícola

Esta área cuenta con maquinaria y equipo suficiente para hacer posible la prestación de servicios de mecanizado agrícola. Los beneficiarios de estos servicios son los pequeños agricultores y las medianas y grandes empresas agrícolas ubicadas en la costa central. A través del Servicio de Maquinaria Agrícola se introducen nuevas tecnologías de mecanizado, contribuyendo de esta manera a mejorar los rendimientos en el campo.

Año	Total de hectáreas atendidas
2007	3,928
2008	4,065

### 3. Escuela Agraria.-

El Instituto Rural Valle Grande cuenta con una Escuela Agraria, reconocida por el Ministerio de Educación como Instituto Superior Tecnológico Privado Valle Grande, mediante Resolución Ministerial N° 0751-92-DE.

- **Objetivo:**

La Escuela Agraria está dirigida a los hijos de pequeños agricultores de los valles que componen la costa central, aunque con no poca frecuencia recibimos estudiantes de otras partes del país. A estos jóvenes se les ofrece una adecuada formación integral, buscando formar profesionales capaces de afrontar los constantes retos que la actividad agrícola les va formulando con el paso del tiempo.

- **Plan de estudios:**

El plan de estudios tiene una duración de tres años, al final de los cuales, los alumnos pueden optar por el título a nombre de la nación, de Profesional Técnico en Producción Agraria.

- **Metodología:**

A los alumnos se les brinda una formación integral basada en la *Metodología de la Alternancia Educativa*, la cual combina dos semanas de estudios en la sede de la Escuela Agraria, en San Vicente de Cañete; con dos semanas de trabajo e investigación en la explotación agrícola familiar o en la de una empresa. De esta manera la formación profesional se asocia al mundo del trabajo e involucra a la familia en el proceso formativo del alumno.

La formación profesional de los jóvenes es gradual y comprende tres áreas complementarias entre sí: Formación General, Formación Tecnológica y Formación Empresarial. Entre los medios propios de la metodología de la alternancia podemos citar: el plan de investigación, las visitas de estudio, las tertulias profesionales, los viajes de estudio y el desarrollo del proyecto de ordenamiento y mejora de la empresa agrícola familiar, entre otros.

- **Actividades:**

Actividades	2007	2008
Visitas de estudios	26	26
Visitas técnicas	47	45
Tertulias profesionales	21	24

Viajes de Estudio	2007	2008
1er año	Ica	Ica
2do año	Huaral - Paramonga	Huaral - Paramonga
3er año	Arequipa - Tacna - Arica	Chiclayo - Piura - Sullana

- **Alumnos:**

Año de estudio	2007	2008
1er año	49	49
2do año	42	47
3er año	32	35
<b>Total</b>	<b>123</b>	<b>131</b>

- **Colocación de egresados:**

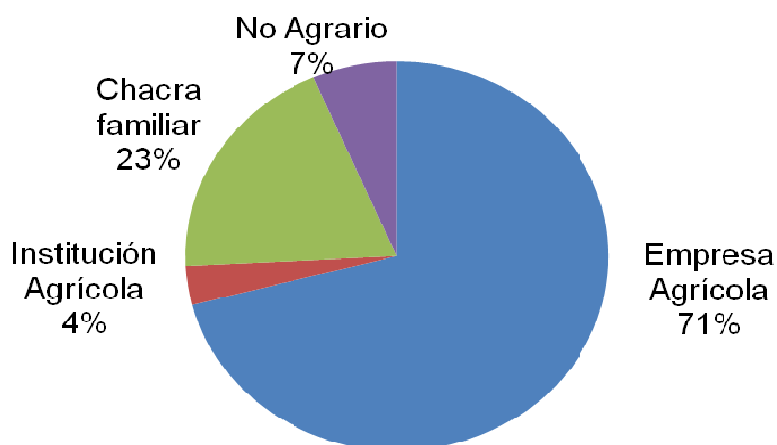

Promoción 2007 - 2008

- **Becas y financiamiento:**

Las modestas condiciones de la gran mayoría de los alumnos de la Escuela Agraria exige la financiación de gran parte de los gastos de estudios, lo cual se logra gracias al arduo trabajo de la institución en la captación de Becas de Estudios que ayudan a solventar la inversión social que significa la Escuela Agraria.

Becas y Financiamiento 2007 - 2008

Costos total en dólares	Monto (USD)
Costo de estudios	1,810
Costo cubierto por alumnos	977.4
Costo cubierto por el fondo de becas	832.6

Nota: estimado al T.C. 2.95 nuevos soles por dólar americano.

#### 4. Programa Sierra.-

El Programa Sierra busca mejorar las condiciones de vida de las familias de 13 comunidades campesinas en el NorYauyos (Sierra Sur de Lima), a través de la concertación y la participación efectiva de todos sus agentes; con especial énfasis en los aspectos de sostenibilidad (armonía con el medio ambiente y fortalecimiento de la identidad cultural), visión empresarial, equidad y respeto a la dignidad de la persona humana. Para este propósito el equipo de profesionales asignados a este programa ha contribuido mediante la prestación de servicios de capacitación y asistencia técnica.

##### 4.1. Programa de Desarrollo Pecuario.

Este programa promueve el desarrollo ganadero mediante el adecuado manejo sanitario, el mejoramiento genético de los hatos, el uso racional de los pastos, la gestión empresarial de las granjas familiares y comunales así como la capacitación de técnicos en ganadería.

#### Actividades 2007

##### Beneficiarios:

<b>N° de Ganaderos Favorecidos</b>	<b>200 familias de la comunidad de Huantán. 120 familias de otras comunidades del Nor Yauyos</b>
<b>Total</b>	<b>320 familias</b>

#### Proyectos

<b>Proyecto</b>	<b>Duración</b>	<b>Fuente cooperante</b>
Culminación del proyecto "Impulso a la formación agropecuaria de los campesinos de las comunidades de la sierra del Nor Yauyos, Perú"	Abril 2006 – Abril 2007	BASAIID
Culminación del proyecto "Mejora de la producción pecuaria haciendo un uso adecuado de los recursos naturales para potenciar el desarrollo sostenible de la comunidad campesina de Huantán, Yauyos, Perú"	Setiembre 2006 – Setiembre 2007	Diputación de Valencia

## Actividades 2008

### Beneficiarios:

<b>N° de Grupos favorecidos</b>	750 familias campesinas del NorYauyos. 100 profesores de ISTPs de la sierra del Perú. 50 promotores agropecuarios 8 municipios distritales 13 comunidades campesinas
<b>Total</b>	<b>750 familias</b>

### Proyectos

<b>Proyecto</b>	<b>Duración</b>	<b>Fuente cooperante</b>
Desarrollo del proyecto "Impulso a la formación agropecuaria de los campesinos de las comunidades de la sierra del Nor Yauyos, Perú"- Etapa II	Enero 2008 – Enero 2009	BASAIID
Inicio del programa "Modelos de desarrollo integradores y sostenibles en comunidades andinas"	Diciembre 2007- Diciembre 2010	Zabalketa Gobierno Vasco
Desarrollo del proyecto "Generación de capacidades para promotores agropecuarios de Yauyos y para profesores de la especialidad de agropecuaria de los ISTPs ubicados en la sierra del Perú"	Enero 2008- Diciembre 2008	Fundación Cume Junta de Castilla y León.

#### 4.2. Programa de Plantas Medicinales.

Este programa busca revalorar el uso de plantas medicinales así como potenciar su cultivo y comercialización.

El desarrollo de la agricultura orgánica en los campos de plantas medicinales promovidos por Valle Grande permitió la obtención de la Certificación Orgánica de Skal Internacional, así como la formación de la Asociación de Productores Ecológicos de Yauyos (APEY), conformada por agricultores de la zona, los cuales producen plantas medicinales con calidad de exportación.

## Actividades 2007

a) **Beneficiarios:**200 familias del NorYauyos

b) **Proyecto:**

Proyecto	Duración
Abastecimiento de plantas medicinales a la empresa Dinámica Business	Enero 2007 – Diciembre 2007

\* Financiamiento propio.

## Actividades 2008

a) **Beneficiarios:**200 familias del NorYauyos

b) **Proyecto:**

Proyecto	Duración
Abastecimiento de plantas medicinales a la empresa Dinámica Business	Enero 2008 – Diciembre 2008

\* Financiamiento propio.

### 4.3. Programa de Cultivos Andinos.

Este programa busca mejorar el nivel nutricional de los pobladores del Nor Yauyos a través de la conservación, producción, comercialización y revalorización de sus cultivos autóctonos.

## Actividades 2007

a) **Beneficiarios:** 500 familias del NorYauyos.

b) **Proyectos:**

Proyecto	Duración	Fuente cooperante
Inicio del proyecto ""Desarrollo Sostenido con equidad género en las comunidades campesinas de la cuenca del río Cañete, departamento de Lima, Perú".	Enero 2007 – Diciembre 2008	ALBIHAR, JUNTA DE ANDALUCÍA
I Taller Internacional de Agricultura Biointensiva.	Octubre de 2007	ALBIHAR, JUNTA DE ANDALUCÍA

## Actividades 2008

a) **Beneficiarios:**500 familias del NorYauyos

b) **Proyectos:**

Proyecto	Duración	Fuente cooperante
Culminación del proyecto "“Desarrollo Sostenido con equidad género en las comunidades campesinas de la cuenca del río Cañete, departamento de Lima, Perú”".	Enero 2007 – Junio 2009	ALBIHAR, JUNTA DE ANDALUCÍA

### 4.4. Corporación para el Desarrollo del NorYauyos.-

Valle Grande impulsó la creación de la Corporación para el Desarrollo del NorYauyos (CODENY), entidad en la participan organizaciones de base, municipios, comunidades campesinas y entidades del estado a fin de concertar esfuerzos por el desarrollo del NorYauyos.

#### Actividades 2007

a) **Beneficiarios:**

- 13 comunidades campesinas.

b) **Actividades:**

- ❖ Se desarrolló la VIII Feria NorYauyina de semillas nativas, platos típicos, danzas y plantas medicinales, la cual permitió difundir los diversos productos de la zona así como la variada cultura y tradición del NorYauyos, hubo un importante número de visitantes no sólo de la zona sino de todo el Perú.
- ❖ Se organizó la celebración de la Navidad con los niños de educación inicial de las 13 comunidades del NorYauyos.

#### Actividades 2008

c) **Beneficiarios:**

- 13 comunidades campesinas.

- 8 municipalidades distritales

d) **Actividades:**

- ❖ Se desarrolló la "IX Feria NorYauyina y I Festival Eco turístico de Biodiversidad, Cultura y Turismo", esta actividad tiene como principal objetivo la difusión de la biodiversidad, cultura y turismo del NorYauyos, en esta actividad hubo un importante número de visitantes de diversas zonas del Perú.
- ❖ Se organizó la celebración de la Navidad con los niños de educación inicial de las 13 comunidades del NorYauyos.

## 5. Programa Médico.-

El Programa Médico de PROSIP fue creado con el objetivo de brindar capacitación en salud a promotores, técnicos, médicos, docentes y escolares; así como ofrecer atención médica y servicios de salud de calidad en zonas rurales y urbano-marginales del valle de Cañete. Es así como, mediante sus dos centros médicos Los Álamos y Asunción 8, brinda atención médica directa y desarrolla actividades en bien de la comunidad.

<b>ATENCIONES 2007</b>	<b>PACIENTES</b>
Campaña Dental	383
Papanicolaou	17
Ecografía	99
Parasitológico Directo	188
Parasitológico / Wawa Wasi	1,203
Hemoglobina	254
Colinesterasa	41
UGEL	5
<b>TOTAL</b>	<b>2,190</b>

<b>ATENCIONES 2008</b>	<b>PACIENTES</b>
Campaña Dental	300
Papanicolaou	15
Ecografía	95
Parasitológico Directo	140
Parasitológico / Wawa Wasi	950
Hemoglobina	200
Colinesterasa	35
UGEL	5
<b>TOTAL</b>	<b>1740</b>

\* Se realizaron una serie de campañas de emergencia a raíz del terremoto ocurrido el 15 de agosto de 2007, las cuales se detallan en el acápite del terremoto.

## **INSTITUTO CONDORAY**

Condoray, es un Centro de Formación Profesional para la Mujer, promovido por la Promotora de Obras Sociales e Instrucción Popular – PROSIP. Inició sus operaciones en el año 1963, y desde ese entonces ha promovido e impulsado acciones de desarrollo a favor de la mujer en diferentes comunidades rurales del Valle de Cañete, para mejorar sus condiciones de vida y sacarla a ellas y a sus familias de la situación de pobreza extrema en que se encuentran.

La educación básica es el primer objetivo de este plan de desarrollo y la mejor arma de lucha contra la pobreza. Condoray no pretende solucionar problemas concretos que se presentan con motivo de coyunturas sociales y económicas, sino formar personas, que por asimilación de unos valores, de unas costumbres y un modo de trabajar, influyan positivamente en las familias de la zona.

Los programas de Educación y Desarrollo que Condoray brinda, están ideados teniendo en cuenta la situación de la mujer cañetana y sus distintos niveles sociales, intelectuales y preparación.

### **1. Formación de formadoras**

#### **1.1. Promotoras rurales**

Son líderes formadas en Condoray que impulsan a otras mujeres de su comunidad a conseguir mejoras educativas, familiares y sociales. Cumpliendo así la tarea de agentes multiplicadores de la formación que reciben.

#### **En el año 2007**

Se capacitaron **50 promotoras rurales de 17 comunidades** pertenecientes a los distritos de: San Vicente, Imperial, Nuevo Imperial, Cerro Azul y San Luis.

Estas promotoras recibieron capacitación integral: Formación Específica, Formación Humana y Educación Familiar.

#### **En Formación Específica se dieron clases de:**

- **Habilidades productivas:**
  - Tejidos a crochet, cocina y repostería, bordados.
  - Higiene de los alimentos.
  
- **Conocimientos básicos sobre:**
  - Formación de formadoras
  - Organización del trabajo
  - Mentalidad empresarial
  - Trabajo en equipo
  - Liderazgo
  - Servicio

## **En formación Humana y Educación Familiar**

- Mujer, trabajo y sociedad
- Desarrollo personal
- Autoestima
- Arreglo personal
- Orden y cuidado en el hogar
- Valores y virtudes
- Femenidad y pudor

### **En el año 2008**

Se capacitaron **52 promotoras rurales de 17 comunidades** pertenecientes a los distritos de: San Vicente, Imperial, Nuevo Imperial, Cerro Azul y San Luis.

Recibieron capacitación integral en:

- Rol de la promotora rural.
- Educación familiar y virtudes.
- Desarrollo personal y liderazgo.
- Mejoramiento de vivienda
- Metodología para la capacitación de adultas.

## **1.2. Colaboradoras**

### ***En el 2007***

Se capacitaron *19 colaboradoras* que son el apoyo de las promotoras en los pueblos.

Los temas de la capacitación fueron: educación familiar, desarrollo personal, autoestima, cuidado personal, madurez emocional, posturas adecuadas, detalles en el arreglo personal, trabajo en equipo, repostería, manualidades.

### ***En el 2008***

Se capacitaron *57 colaboradoras* (2008) que son el apoyo de las promotoras rurales en los pueblos.

Los temas de la capacitación fueron:

- Valores y virtudes.
- Rol de la colaboradora.
- Desarrollo personal.
- Liderazgo comunal.
- Educación familiar.
- Servicio.
- Capacitación laboral.

### 1.3. Capacitación de alfabetizadoras.

#### *En el 2007*

Se capacitó a 35 alumnas del Instituto Superior Pedagógico Público de Cañete, para que participen como alfabetizadoras del “Programa Comunicación Integral”.

#### *En el 2008*

Se capacitó a 38 alumnas del Instituto Superior Pedagógico Público de Cañete, para que participen como alfabetizadoras del “Programa Comunicación Integral”.

### 1.4. Capacitación de instructoras del Programa Niño a Niño

En el año 2008 se capacitó a 37 alumnas del Instituto Superior Pedagógico Público de Cañete, para que participen como instructoras del “Programa Niño a Niño”.

### 1.5. Seminarios de Capacitación para Líderes Rurales

#### **Seminario de Formación Intensiva**

Han participado entre los años 2007 y 2008 un total de 77 promotoras (43 en el 2007 y 34 en el 2008). En este seminario que tiene una duración de dos días donde se tocan aspectos de desarrollo personal y familiar.

## 2. Capacitación de adultas

A través de este programa se busca capacitar integralmente a las mujeres rurales, de acuerdo a sus características socioeconómicas, motivando en ellas la adquisición de nuevos conocimientos y el desarrollo de sus habilidades innatas.

#### *En el año 2007*

Participaron **738 mujeres rurales de 17 comunidades** del Valle de Cañete.

Como todos los años, después de una evaluación, las participantes fueron clasificadas en 3 niveles.

- **Alfabetización (1er. Y 2do. Nivel)**, las participantes aprendieron a leer, escribir, firmar, sumar, restar, etc.
- **Post Alfabetización (3er. Nivel)**, redactar documentos, realizar operaciones comerciales, calcular intereses, etc.

La capacitación que recibieron las mujeres se brindó a través de los siguientes talleres:

- a) Desarrollo Personal
- b) Capacitación Laboral
- c) Mejoramiento de Vivienda

- d) Saneamiento ambiental
- e) Salud y nutrición.

### **En el año 2007**

Participaron **1,189 mujeres rurales de 17 comunidades** del Valle de Cañete.

La capacitación que recibieron las mujeres se brindó a través de los siguientes talleres:

- Comunicación Integral y Desarrollo Personal.
- Capacitación laboral.
- Liderazgo.
- Educación familiar.
- Mejoramiento de vivienda.
- Saneamiento ambiental.
- Salud y nutrición.

### **3. Acciones comunales.-**

#### **Programa de Salud**

Campañas de salud 2007

Se realizaron campañas de atención primaria de salud en ocho comunidades como:

<b>N°</b>	<b>Comunidad</b>	<b>Total personas atendidas</b>
1	Montalván	73
2	Señor de los Milagros	45
3	Los Ángeles	46
4	Miraflores	35
5	Tacorita	113
6	Santa Bárbara	53
7	Playa Hermosa	50
8	Casa Blanca	84
		<b>499</b>

Campañas de salud 2008

Se realizaron campañas de atención primaria de salud en cinco comunidades como:

<b>N°</b>	<b>Comunidad</b>	<b>Total personas atendidas</b>
1	Casa Blanca	62
2	Playa Hermosa	75

<b>N°</b>	<b>Comunidad</b>	<b>Total personas atendidas</b>
3	Santa Bárbara	57
4	Tacorita	63
5	Los Angeles	64
		<b>321</b>

## **Programa de Saneamiento Ambiental**

### **Campañas de fumigación y desratización.**

En el año 2007

Se realizaron campañas de fumigación y desratización en las siguientes comunidades

### **Campañas de fumigación y desratización**

<b>N°</b>	<b>Pueblo</b>	<b>N° Familias</b>
1	Los Angeles	108
2	Señor de los Milagros	86
3	Cochahuasí	76
4	Herbay Alto	52
5	Unanue	53
6	Montalván	33
7	Los Olivos	34
8	Miraflores	88
	<b>Total</b>	<b>530</b>

En el año 2008

Se realizaron campañas de fumigación y desratización en las siguientes comunidades

### **Campañas de fumigación**

<b>N°</b>	<b>Pueblo</b>	<b>N° Familias</b>
1	Tacorita	114
2	Casa Blanca	54

3	Playa Hermosa	119
4	Santa Bárbara	102
5	Los Ángeles	64
	<b>Total</b>	<b>453</b>

### **Campañas de desratización**

<b>N°</b>	<b>Pueblo</b>	<b>N° Familias</b>
1	Tacorita	104
2	Casa Blanca	118
3	Playa Hermosa	76
4	Santa Bárbara	102
	<b>Total</b>	<b>400</b>

### **Campañas de limpieza**

<b>N°</b>	<b>Pueblo</b>	<b>N° Familias</b>
1	Tacorita	59
2	Playa Hermosa	17
3	Santa Bárbara	17
4	Los Ángeles	10
5	Unanue	23
6	Los Olivos	16
7	Boca del Río	38
8	Villa el Carmen	12
	<b>Total</b>	<b>192</b>

### **Programa de Mejoramiento de la Vivienda**

El programa consiste en la realización de talleres de capacitación y concursos de mejoramiento de vivienda orientados a impulsar a que las mismas beneficiarias realicen mejoras en sus hogares.

- En el año 2007 el programa se aplicó en las comunidades de Boca del Río, Casablanca, Playa Hermosa, Roma, Santa Bárbara, Santa Cruz, Tacorita, y Villa el Carmen beneficiando a 455 mujeres.

N°	Pueblo	Total
1.	Cochahuasí	32
2.	Herbay Alto	55
3.	Los Angeles	122
4.	Los Olivos	27
5.	Miraflores	21
6.	Montalván	24
7.	Señor de los Milagros	28
8.	Unanue	35
<b>Total general</b>		<b>344</b>

En el año 2008 se aplicó a las siguientes comunidades:

N°	Pueblo	Nº Beneficiarias
1	Boca del Río	68
2	Unanue	118
3	Villa el Carmen	73
4	Los Olivos	93
5	Santa Cruz	81
6	Casa Blanca	95
7	Santa Bárbara	96
<b>Total general</b>		<b>624</b>

#### 4. Capacitación de jóvenes

Durante los años 2007 y 2008 se realizaron las siguientes actividades:

##### Cursos regulares

ESPECIALIDAD/AÑO	Año 2007	Año 2008
	CANTIDAD DE ALUMNAS	CANTIDAD DE ALUMNAS
<b>SECRETARIADO EJECUTIVO</b>		
1er. AÑO	22	25
2do.AÑO	22	15
3er. AÑO	13	21
<b>TOTAL</b>	<b>57</b>	<b>61</b>

<b>ADM. SERV. HOSTELERIA</b>		
1er. AÑO	25	30
2do.AÑO	19	22
3er. AÑO	18	17
<b>TOTAL</b>	<b>62</b>	<b>69</b>
<b>CONTABILIDAD</b>		
1er. AÑO	15	33
2do.AÑO	13	11
3er. AÑO	12	10
<b>TOTAL</b>	<b>40</b>	<b>54</b>
<b>TOTAL ALUMNAS</b>	<b>159</b>	<b>184</b>

## **Cursos y seminarios**

### ***Cursos Cortos***

<b>Nº</b>	<b>Curso</b>	<b>Año 2007 Participantes</b>
1	Curso de Refuerzo Académico	94
2	Taller Mini Kids	34
3	Taller Chica Organizada	34
4	Taller Imagen Juvenil	16
5	Taller de Desarrollo Secretarial	24
6	Taller de Contabilidad	13
7	Taller de Hostelería	12
8	Actualización Secretarial 2007	07
9	Programa de Mercadeo e Imagen Institucional	08
10	Programa de Gestión en Finanzas y Administración	15
11	Contabilidad Básica	09
12	Excel aplicaciones para la Administración de Negocios	07
13	Ofimática básica	07
14	Decoración de mesas	14
15	Decoración con flores	08
16	Organización del hogar	06
17	Técnicas de atención de comedores	07
<b>Total de Participantes</b>		<b>321</b>

<b>Nº</b>	<b>Curso</b>	<b>Año 2008 Participantes</b>
1	Taller Mini Kids	38
2	Taller Chica Organizada	52
3	Ejecutiva Junio	33
4	Curso de refuerzo académico	113
5	Taller de Desarrollo Secretarial	19
6	Taller de Contabilidad	13
7	Taller de Hostelería	21
8	Programa de Gestión en Finanzas y Administración	14
9	Secretarias.com	07
10	Contabilidad Básica	04
11	Ofimática Intermedia	06
12	Curso taller: Cómo llevar la casa en un dedo	05
13	Jornadas Gastronómicas	21
<b>Total de Participantes</b>		<b>321</b>

**Seminarios:**

<b>Nº</b>	<b>Seminario</b>	<b>Año 2007 Participantes</b>
1	Dirección estratégica de la empresa	13
2	Dirección de Personas	50
3	Ventas en la empresa	16
4	Redacción Empresarial	11
5	Marketing de Servicios	31
6	Redacción Comercial	43
7	Ejecutivas de éxito – Gestión de calidad	40
8	Clientes Satisfechos	15
9	Atención al cliente y técnicas de comunicación para el buen servicio	14
<b>Total de Participantes</b>		<b>233</b>

**Seminarios:**

<b>Nº</b>	<b>Seminario</b>	<b>Nº de Participantes</b>
-----------	------------------	--------------------------------

1	Trabajo en Equipo	13
2	Imagen profesional	13
3	Gestión del tiempo en la empresa	13
4	Gobierno de personas	13
5	Taller de Redacción Empresarial	49
6	El asistente de dirección: perfil y cualidades	14
7	Dirección y Planificación estratégica en la empresa	14
8	Fundamentos del Marketing	14
9	Comercio Exterior: el TLC perspectivas para el Perú	14
10	Como ser feliz en el matrimonio	14
11	Redacción Empresarial	28
<b>Total de Participantes</b>		<b>199</b>

## 5. Programa de Complementación Nutricional

- En el programa se atendió a 1,521 niños en el año 2007 y 1334 en el 2008 con refrigerios infantiles organizados por las promotoras de cada pueblo.
- Dentro del Programa, los niños más grandes enseñan a los pequeños a hacer sus tareas, lavarse la cara, las manos, etc., a través del “**Programa Niño a Niño**”.

### Atención Alimentaria

- A través de donaciones y el apoyo Limmat Stiftung, se ha podido brindar ayuda alimentaria a las familias que participaron en la labor (694 en el 2007 y 1189 en el 2008).
- Asimismo, se realizaron controles periódicos de talla y peso a 743 niños observándose que la tasa de desnutrición promedio en las comunidades donde trabaja Condoray es de 12.7 %. Y en el 2008 se atendió a 419 niños observándose que la tasa de desnutrición promedio en las comunidades donde trabaja Condoray es de 2.86 %, que representa una disminución de 77.48% respecto al 2007.

## 6. Centro de Formación Empresarial para la Mujer (CEFEM)

El CEFEM es un programa de Condoray implementado en junio de 2005 cuya finalidad es apoyar las actividades productivas que realizan las mujeres de Cañete en beneficio suyo y de sus familias.

Se brindó los siguientes servicios en los años 2007 - 2008:

Servicio	Año 2007	Año 2008
	Participantes	Participantes
Capacitación técnica y en gestión empresarial	741	605
Nº cursos dictados	37	58

Asesoría	31	60
Créditos otorgados*	233	297
Creación de Empresas	10	17

### **Actividades de Comercialización**

A través de estos servicios se quiere impulsar a las beneficiarias en su proceso de inserción en los mercados a través de ferias locales, por ello en el año 2007 se participó en:

- **17 ferias locales**
- **5 ferias nacionales** (Feria Nacional de Productores Agrícolas, Feria Regional, Playa privada Lagunas, Feria Regional en Huacho, Club Árabe)
- Habiendo participado 180 mujeres.

Y en el 2008 en:

- **16 ferias locales** con la participación de 91 mujeres.

## TERREMOTO

El 15 de agosto de 2007 a las 18:41 p.m. la zona sur de la costa central del Perú fue sacudida por un gran sismo que alcanzó una magnitud de 7.9º en la escala de Richter con una duración de 210 segundos. Su epicentro se localizó a 40 kilómetros al oeste de Chíncha y a 150 km al suroeste de Lima. Fue uno de los terremotos más violentos de los últimos años, dejando como resultado un saldo de 595 muertos, 318 desaparecidos, 1,800 heridos y 76 mil viviendas destruidas e inhabitables, así como cientos de miles de damnificados. Las redes de telefonía fija y móvil colapsaron y la carretera Panamericana Sur -principal arteria de intercomunicación- sufrió daños considerables dificultando la movilización de vehículos hacia la zona del desastre.

Las zonas más afectadas se ubicaron en el departamento de Ica, la provincia de Cañete y la provincia de Yauyos; en la primera fueron afectadas las ciudades de Pisco, Chíncha Alta, Chíncha Baja, Tambo de Mora, y en la segunda el distrito de San Luis y pequeños poblados como San Benito, La Quebrada y Montalván; de igual modo comunidades de la provincia de Yauyos sufrieron estragos, especialmente en los distritos de Laraos, Chocos, Viñac, Azángaro, Madeán, Huangáscar, entre otros.

Ante esta situación **PROSIP** inició una ardua labor para la atención de la emergencia mediante sus instituciones de la zona: Valle Grande y Condoray; contando para ello con el apoyo de instituciones internacionales como Fundación Codespa, Fundación Roviralta, la Junta de Andalucía, Fundación Zamorano Biedma y el Ayuntamiento de Granada - Fundación Albihar y el apoyo de instituciones nacionales que se unieron en la ayuda como RANSA, AVSA, Colegio Alpamayo, Colegio Los Alamos, Programa de Alta Dirección de la Universidad de Piura, Caritas, Gobierno Regional de Lima, entre otras.

Por su parte, **Valle Grande** realizó en un primer momento el levantamiento de la información acerca de las consecuencias de tan fatídico sismo, para ello se visitaron las diversas localidades afectadas tanto de la provincia de Cañete como de la provincia de Yauyos, observándose cuantiosas pérdidas materiales.

Así pues, se llevó a cabo el empadronamiento de las personas afectadas para brindarles la ayuda necesaria, consistente en:

- Campañas de salud sanitaria a nivel primario en las cuales se efectuaron 3,635 atenciones que consistían en el diagnóstico respectivo y entrega de medicinas para tratar las dolencias.
- Además, se brindó ayuda alimentaria, consistente en productos de primera necesidad (agua, arroz, leche, fideos, avena, conserva de pescado, menestras, etc.) en la que se invirtió S/. 40,023.5.77 Nuevos Soles.
- Asimismo, se brindó frazadas, colchones y módulos de vivienda temporales (hechas de madera) para lo cual se invirtió S/. 113,684.65 Nuevos Soles.
- Actualmente se están construyendo 40 viviendas de material noble en el CPM La Quebrada valorizadas cada una en S/. 33,500.00 Nuevos Soles.

Los alumnos del ISTP. Valle Grande también sufrieron las consecuencias de este mencionado sismo, ya que luego de las visitas respectivas se concluyó que un

importante grupo de alumnos vería interrumpido sus estudios por encontrarse en una situación crítica de pobreza aguda, ya que sus viviendas resultaron seriamente dañadas.

Por esta razón, se logró ayudar económicamente a las familias de los alumnos con dificultades de pago de la siguiente manera: 11 alumnos accedieron a becas completas durante los periodos académicos 2007-2008 mientras que 38 alumnos recibieron medias becas para dichos años. Esta ayuda fue posible gracias a PROSIP – Valle Grande, Fundación CODESPA y Fundación ROVIRALTA.

Por otro lado, **Condoray** inició un trabajo de distribución de ayuda de emergencia para las familias afectadas, que fue recibiendo de personas conocidas de Lima.

Para ello, realizó un levantamiento de información de los damnificados de las comunidades donde hace su labor de promoción de la mujer.

Es así que detectó que del total de mujeres con las que trabaja, 395 habían perdido totalmente sus viviendas y 494 presentaban viviendas con daños parciales (uno o más ambientes de la casa derrumbados).

Se efectuaron 5 campañas de salud, donde se brindó atención médica y entrega de medicamentos donde fueron beneficiados 557 personas.

Asimismo, gracias a la generosidad de empresas y personas particulares en este año se pudo entregar:

- Víveres (leche, arroz, atún, galletas, aceite, azúcar, agua, fideos, etc.) a 2388 personas. Asimismo, se les entregó 5095 piezas de ropa, 112 pares de zapatos y 80 pares de zapatillas.
- Frazadas a 1040 familias.
- 1094 utensilios para el hogar (almohadas, edredones, baldes, jarras, tazones y vajillas).
- 05 Cocinas de Kerosene y 09 de gas de dos hornillas.
- Actualmente se está apoyando en el proceso de reconstrucción de 8 viviendas de un total de 54 para familias que no disponen de los recursos económicos necesarios. Estas casas contarán con: sala comedor, kitchenett, cocina y baño.

También se realizaron diversos trabajos de voluntariado provenientes del Perú y de diversas partes del mundo:

### **Nacionales**

En el mes de febrero, participaron 23 jóvenes, entre estudiantes y profesionales de la Universidad de Piura y los colegios Salcantay y Santa Margarita, en actividades de promoción social en la comunidad de Montalbán, seriamente afectada por el terremoto del 2007.

Actividades realizadas

- Limpieza de la losa deportiva
- Limpieza y orden en algunas viviendas (educación de las amas de casa en estas tareas)
- Apoyo en la olla común
- Refrigerios a los niños
- Clases de higiene y nutrición para señoras.
- Catequesis y manualidades con los niños
- Reparto de productos de limpieza e higiene y algunos comestibles.

### **Internacionales**

Recibimos la visita de 3 grupos internacionales provenientes de los siguientes países:

#### **a) Japón**

- Participaron 6 voluntarias japonesas entre profesionales y estudiantes.
- Periodo de estancia: Del 3 al 15 de marzo 2008
- Comunidad: Unanue.
- Los beneficiarios fueron 60 familias

##### Actividades realizadas

- Construcción del local comunal, limpieza y aplanamiento del piso, elaboración de jardines.
- Clases de manualidades: Canastas hechas de papel periódico, cajitas de origami, flores de retazos, flor de cordan.
- Clases de mejoramiento de la vivienda y papel de la mujer en la familia
- Clases diversas para niños: virtudes, manualidades (origami), higiene bucal, gimnasia.
- Campañas de higiene: lavado de manos, pediculosis, limpieza de la escuela.
- Atención de refrigerios infantiles.
- Visita a hospitales
- Visitas a familias damnificadas del pueblo de Montalbán.

#### **b) España- Madrid**

- Participaron 36 voluntarias españolas entre profesionales y estudiantes universitarias.
- Periodo de estancia: Del 03 al 20 de julio de 2008
- Comunidad: Santa Cruz
- Los beneficiarios fueron 124 familias.

##### Actividades realizadas

- Reconstrucción del cerco del local de Condoray en la comunidad.
- Limpieza y acondicionamiento del local.
- Clases de salud, higiene, nutrición, valores y relaciones familiares a mujeres y adolescentes.
- Clases diversas para niños: aprestamiento escolar, virtudes, manualidades, etc.
- Campaña médica con atención primaria de la salud y preparación del botiquín comunal.
- Estudio socio-económico con la realización de una encuesta a 124 personas.

- Apoyo en actividades propuestas por promotoras rurales.
- Atención de refrigerios diarios para los niños.

### **c) Italia - Roma**

- Participaron 26 voluntarias italianas entre profesionales y estudiantes universitarias.
- Periodo de estancia: Del 23 de julio al 11 de agosto
- Los beneficiarios fueron 187 familias.
- Comunidad: Señor de los Milagros (San Benito)

#### Actividades realizadas

- Ambulatorio médico para todos los pobladores de la comunidad.
- Visitas médicas domiciliarias.
- Clases a niños y chicos de primaria y secundaria de: geografía, inglés, italiano, manualidades.
- clases sobre afectividad para chicas adolescentes.
- Juegos para niños y concurso educativo.
- Atención diaria de refrigerios infantiles.
- Estudio nutricional sobre la papa.
- Visitas familiares para determinar usos de productos nativos.
- Encuestas sobre nutrición, clases de nutrición y juegos educativos alimenticios.

Asimismo, recibimos a 4 voluntarias que nos apoyaron en la ejecución de nuestras actividades regulares en las 17 comunidades rurales. Estas jóvenes procedían de Canadá – Vancouver, Suecia y España.

## **PUBLICACIONES**

- **Manual para la forestación con Pino.-** Manual técnico editado por Gobierno Vasco, Asociación Civil Zabalketa y el Instituto Rural Valle Grande. Enero 2007.
- **El Manejo de una Pradera Natural.-** Manual técnico editado por Diputación de Valencia, Fundación del Valle y el Instituto Rural Valle Grande. Setiembre 2007.
- **Documento de Sistematización del Proyecto Género y Desarrollo Sostenible en las Comunidades de Yauyos.-** Documento editado por Gobierno Vasco, Asociación Civil Zabalketa y el Instituto Rural Valle Grande. Febrero 2007.
- **Buenas Prácticas Agrícolas para el cultivo de camote.-** Manual técnico editado por PROSIP, Junta de Castilla y León y Cooperación Social. Año 2007.

# INFORMACIÓN ECONÓMICA

## BALANCE GENERAL

AL 31 DE DICIEMBRE DEL 2007  
EXPRESADO EN NUEVOS SOLES

		%
<b>ACTIVO</b>		
ACTIVO CORRIENTE		
CAJA Y BANCOS	1,706,598	11.20%
CLIENTES	173,400	1.14%
PRESTAMOS AL PERSONAL	5,170	0.03%
CUENTAS POR COBRAR DIVERSAS	265,931	1.75%
EXISTENCIAS	20,072	0.13%
CARGAS DIFERIDAS	307,998	2.02%
<b>TOTAL ACTIVO CORRIENTE</b>	<b>2,479,170</b>	<b>16.27%</b>
VALORES	395,285	2.59%
INTANGIBLES	104,918	0.69%
INMUEBLE MAQ. Y EQUIPO	20,096,442	131.89%
(-)		
DEPRECIACION Y AMORT.ACUM	-7,838,810	-51.45%
<b>TOTAL ACTIVO</b>	<b>15,237,006</b>	<b>100.00%</b>
<b>PASIVO</b>		
PASIVO CORRIENTE		
SOBREGIROS	132,740	0.87%
TRIBUTOS POR PAGAR	55,876	0.37%
REMUNERACIONES Y PART. PAGAR	11,017	0.07%
PROVEEDORES	85,474	0.56%
PROYECTOS	687,685	4.51%
CUENTAS POR PAGAR DIVERSAS	425,638	2.79%
BENEFICIOS SOCIALES DE TRAB.	130,865	0.86%
GANANCIAS DIFERIDAS	8,198	0.05%
<b>TOTAL PASIVO CORRIENTE</b>	<b>1,537,493</b>	<b>10.09%</b>
LARGO PLAZO	1,691,609	11.10%
<b>TOTAL PASIVO</b>	<b>3,229,103</b>	<b>21.19%</b>
<b>PATRIMONIO</b>		
CAPITAL INSTITUCIONAL	8,681,088	56.97%
CAPITAL ADICIONAL	56,481	0.37%
EXCEDENTE DE REVALUACION	445,733	2.93%
RESERVAS	1,467,975	9.63%
RESULTADOS ACUMULADOS	1,430,418	9.39%
RESULTADOS DEL EJERCICIO	-73,792	-0.48%
<b>TOTAL PATRIMONIO</b>	<b>12,007,903</b>	<b>78.81%</b>
<b>TOTAL PASIVO Y PATRIMONIO</b>	<b>15,237,006</b>	<b>100.00%</b>

## ESTADO DE GANANCIAS Y PERDIDAS

AL 31 DE DICIEMBRE DEL 2007  
EXPRESADO EN NUEVOS SOLES

	S/.	%
VENTAS	1,274,726	100%
COSTO VENTAS-MERCADERIAS	-74,126	-6%
COSTO DE VENTAS-SERVICIOS	-855,664	-67%
<b>UTILIDAD BRUTA</b>	<b>344,937</b>	<b>27%</b>
GASTOS ADMINISTRATIVOS	-844,068	-66%
GASTOS DE PROYECTOS	-3,907,244	-307%
<b>UTILIDAD OPERATIVA</b>	<b>-4,406,375</b>	<b>-346%</b>
INGRESOS DIVERSOS	4,497,657	353%
INGRESOS EXCEPCIONALES	35,406	3%
INGRESOS FINANCIEROS	182,189	14%
GASTOS FINANCIEROS	-372,852	-29%
CARGAS EXCEPCIONALES	-9,817	-1%
<b>RESULTADO ANTES PART.E IMPTOS</b>	<b>-73,792</b>	<b>-6%</b>
<b>RESULTADO DEL EJERCICIO</b>	<b>-73,792</b>	<b>-6%</b>

# BALANCE GENERAL

AL 31 DE DICIEMBRE DEL 2008

( Expresado en Nuevos Soles)

## ACTIVO

### ACTIVO CORRIENTE

Caja y Bancos	993.587
Cuentas por Cobrar Comerciales	474.786
Otras Cuentas por Cobrar	937.321
Existencias	6.638
Cargas Diversas de Gestión	71.449
<b>TOTAL ACTIVO CORRIENTE</b>	<b>2.483.780</b>

Valores	395.285
Intangibles	82.334
Inmueble Maquinaria y Equipo	13.872.613
(-) Depreciación y Amortización Acumulada	-5.146.293
<b>TOTAL ACTIVO</b>	<b>11.687.720</b>

## PASIVO

### PASIVO CORRIENTE

Tributos por pagar	62.294
Remuneraciones y participaciones por Pagar	6.261
Proveedores	103.779
Fondos de Proyectos	717.469
Cuentas por Pagar Diversas	201.388
Ganancias Diferidas	8.352
Beneficios Sociales de los Trabajadores	188.755
<b>TOTAL PASIVO CORRIENTE</b>	<b>1.288.298</b>

Cuentas por Pagar a Largo Plazo	1.710.519
<b>TOTAL PASIVO</b>	<b>2.998.817</b>

### PATRIMONIO

Capital Institucional	6.396.741
Reservas	1.441.964
Resultados Acumulados	-55.233
Resultados del Ejercicio	905.430
<b>TOTAL PATRIMONIO</b>	<b>8.688.903</b>
<b>TOTAL PASIVO Y PATRIMONIO</b>	<b>11.687.720</b>

## ESTADO DE GANANCIAS Y PERDIDAS

AL 31 DE DICIEMBRE DEL 2008

( Expresado en Nuevos Soles)

VENTAS	1.436.165,06
COSTO VENTAS	-64.189,67
<b>UTILIDAD BRUTA</b>	<b>1.371.975</b>
GASTOS ADMINISTRATIVOS	-645.580
GASTOS DE PROYECTOS	-4.785.055
<b>UTILIDAD OPERATIVA</b>	<b>-4.058.659</b>
INGRESOS DIVERSOS	5.135.243,68
INGRESOS EXCEPCIONALES	26.770,93
INGRESOS FINANCIEROS	494.496,51
GASTOS FINANCIEROS	-685.786,50
CARGAS EXCEPCIONALES	-6.635,35
<b>RESULTADO DEL EJERCICIO</b>	<b>S/. 905.430</b>